

Diretoria de Pesquisas  
Coordenação de População e Indicadores Sociais

# Estatísticas do Registro Civil 2014

---

Novembro de 2015

## Estatísticas do Registro Civil

- Informações sobre os fatos vitais e casamentos ocorridos no País, desde 1974 ; e de divórcios a partir de 1984.
- Reunindo a totalidade dos registros dos nascidos vivos, óbitos, óbitos fetais, casamentos e divórcios;
- Unidades informantes: Cartórios de Registro Civil de Pessoas Naturais, Varas de Família, Foros ou Varas Cíveis e os Tabelionatos de Notas do País.

## Destques

- Nesta edição, ano de 2014, as Estatísticas do Registro Civil completa 40 anos de existência ;
- O IBGE divulga, pela segunda vez, para o ano de 2014, informações sobre casamentos entre pessoas de mesmo sexo.

# Registros de Nascimentos

## Os registros de nascimentos:

- Subsídiam:

- os estudos demográficos
- as políticas diretamente relacionadas com a população infantil/juvenil (educação e saúde)

- É o primeiro documento civil que oficializa a existência de um novo indivíduo

- Em 2014 foram registrados 2,9 milhões de nascimentos, aumento de 83,7 mil (2,9%) em relação a 2013.
- A comparação dos nascimentos captados pelo Registro Civil, com outras fontes (Projeção de População do IBGE, Sistema de Informações de Nascidos Vivos - SINASC do Ministério da Saúde) e a queda do percentual de registros tardios indicam melhora significativa da qualidade do dado, desde 1974.

## Importante destacar

- Comparação dos nascimentos captados pelo Ministério da Saúde (Datapus) e Registro Civil:

SINASC maior que as Estatísticas do Registro Civil

- 1998: 15,7%
- 2013: 2,9% (Ano com último dado disponível do SINASC para comparação)

**Gráfico 3 - Diferença percentual entre o total de nascimentos ocorridos no ano notificados ao Sistema de Informações sobre Nascidos Vivos - SINASC e os registrados em cartórios  
Brasil - 1994-2013**

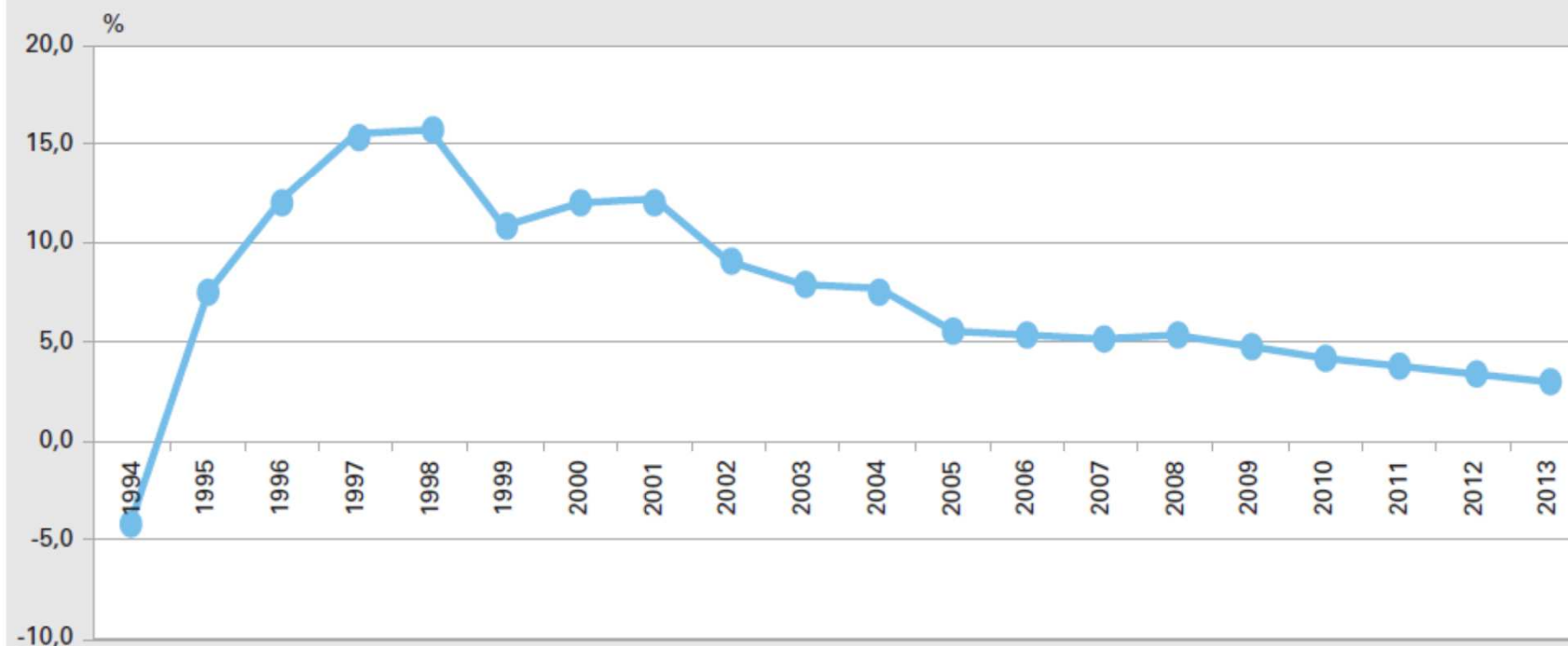

Fontes: 1. IBGE, Diretoria de Pesquisas, Coordenação de População e Indicadores Sociais, Estatísticas do Registro Civil 1994-2013. 2. Ministério da Saúde, Sistema de Informações sobre Nascidos Vivos 1994-2013.

Notas: 1. Os nascimentos registrados no ano nas Estatísticas do Registro Civil incorporam os registros efetuados até o terceiro mês do ano posterior ao ano do nascimento.

2. Inclusive sem especificação da Unidade da Federação de residência da mãe; exclusive ignorados e estrangeiros.



## Registros tardios

- Os registros tardios até 10 anos após o nascimento, que já foram superiores a 50% dos registros efetuados no ano de nascimento na década de 70, reduziram-se significativamente, principalmente após meados da década de 90.
- Maior parte dos tardios se refere aqueles registros com até 3 anos de atraso em relação ao nascimento.

**Gráfico 4 - Percentual de registros tardios efetuados até 10 anos após o ano de nascimento, por grupo de anos de atraso, segundo o ano de nascimento - Brasil - 1974-2004**

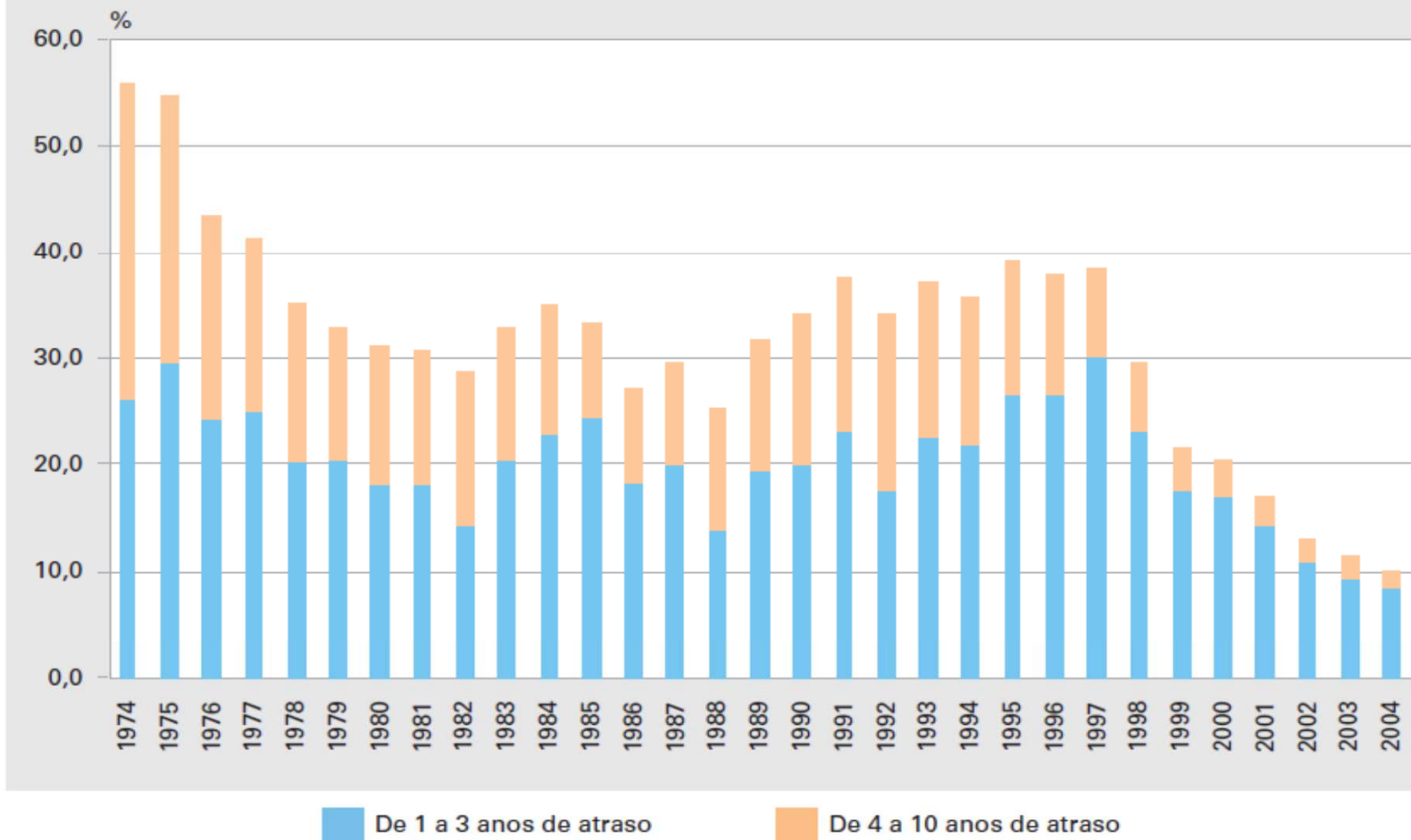

Fonte: IBGE, Diretoria de Pesquisas, Coordenação de População e Indicadores Sociais, Estatísticas do Registro Civil 1974-2004.  
 Notas: 1. Os nascimentos registrados no ano incorporam os registros efetuados até o terceiro mês do ano posterior ao ano do nascimento. Conseqüentemente, os registros tardios não incluem os nascimentos registrados até o terceiro mês do ano subsequente ao do nascimento.

2. Inclusive sem especificação da Unidade da Federação de residência da mãe; exclusive ignorados e estrangeiros.

## Registros tardios

- Os registros com até 3 anos de atraso em relação aos nascimentos de 2011 ainda apresentam diferenciais importantes entre as Unidades da Federação.

Unidades da Federação com os maiores percentuais de registros tardios em relação aos nascimentos de 2011:

### **Região Norte**

Acre (17,7%), Amazonas (15,2%), Roraima (11,7%), Pará (14,9%) Amapá (12,8%).

### **Região Nordeste**

Maranhão (10,4%) e Piauí (6,7%)

- Com exceção do Tocantins (5,6%), as demais Unidades da Federação apresentaram registros tardios inferiores a 5,0%, sendo São Paulo o estado que apresentou o menor percentual desses registros (0,5%).

## **Nascimentos por grupos de idade da mãe**

- Os nascimentos por grupos de idade da mãe, segundo grandes regiões, em 2014, mostram o perfil mais jovem da fecundidade brasileira na região Norte e mais envelhecido nas regiões Sudeste e Sul, com formato mais largo da curva de nascimentos e pico nas idade de 25 a 29 anos.

**Gráfico 7 - Distribuição percentual dos nascimentos, por local de residência da mãe na ocasião do parto, segundo os grupos de idade da mãe - 2014**

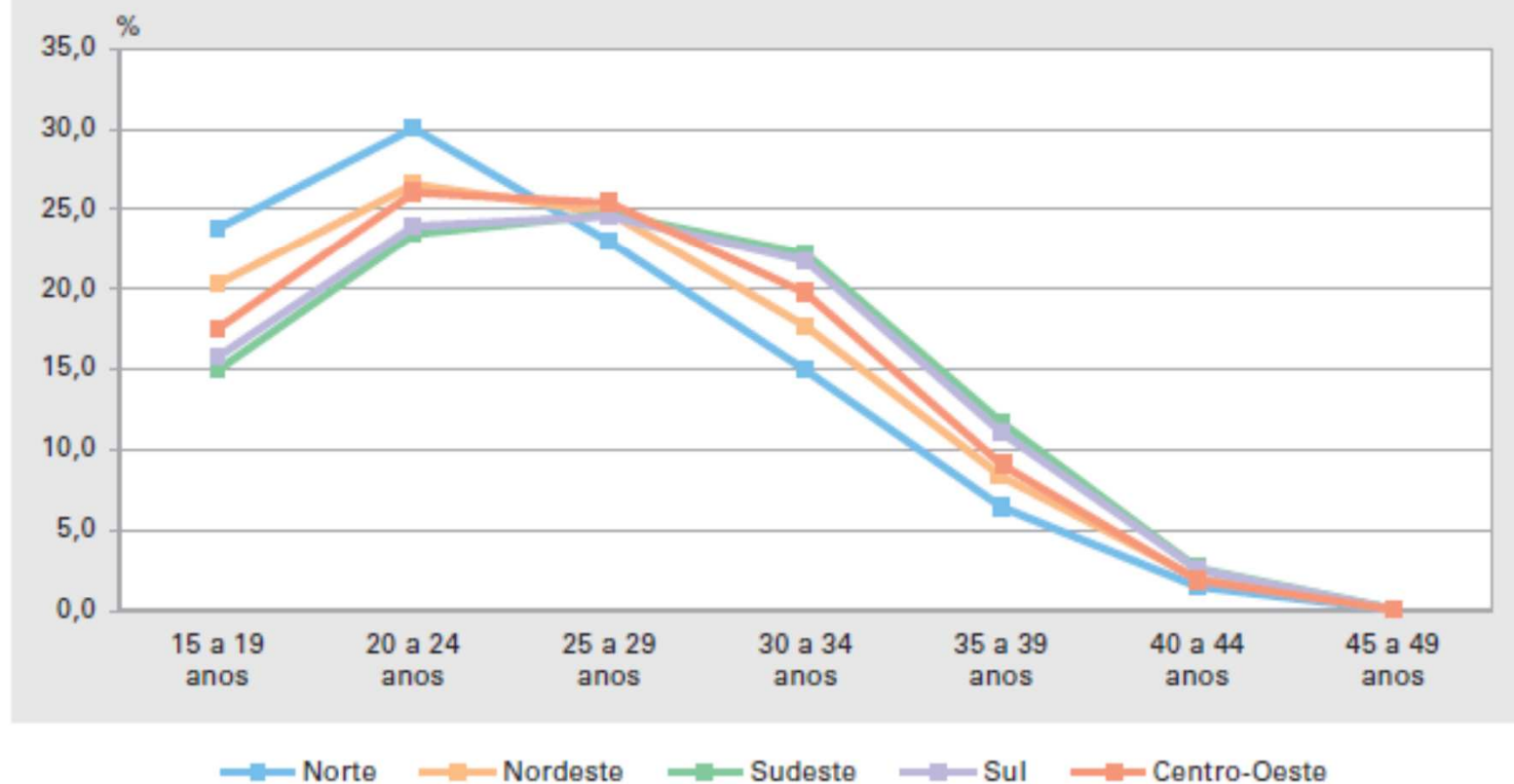

Fonte: IBGE, Diretoria de Pesquisas, Coordenação de População e Indicadores Sociais, Estatísticas do Registro Civil 2014.

Notas: 1. Os nascimentos registrados no ano incorporam os registros efetuados até o terceiro mês do ano posterior ao ano do nascimento.

2. Excluído sem especificação da Unidade da Federação de residência da mãe, ignorados e estrangeiros.

## Taxa de fecundidade

- As curvas com as taxas específicas de fecundidade para o Brasil, por grupo de idade da mãe, revelam tanto a queda do seu nível, quando a alteração do seu formato nos últimos 40 anos.
- Observa-se queda da fecundidade total e rejuvenescimento do perfil da fecundidade entre 1984 e 2004, e um envelhecimento do perfil da fecundidade entre 2004 e 2014.

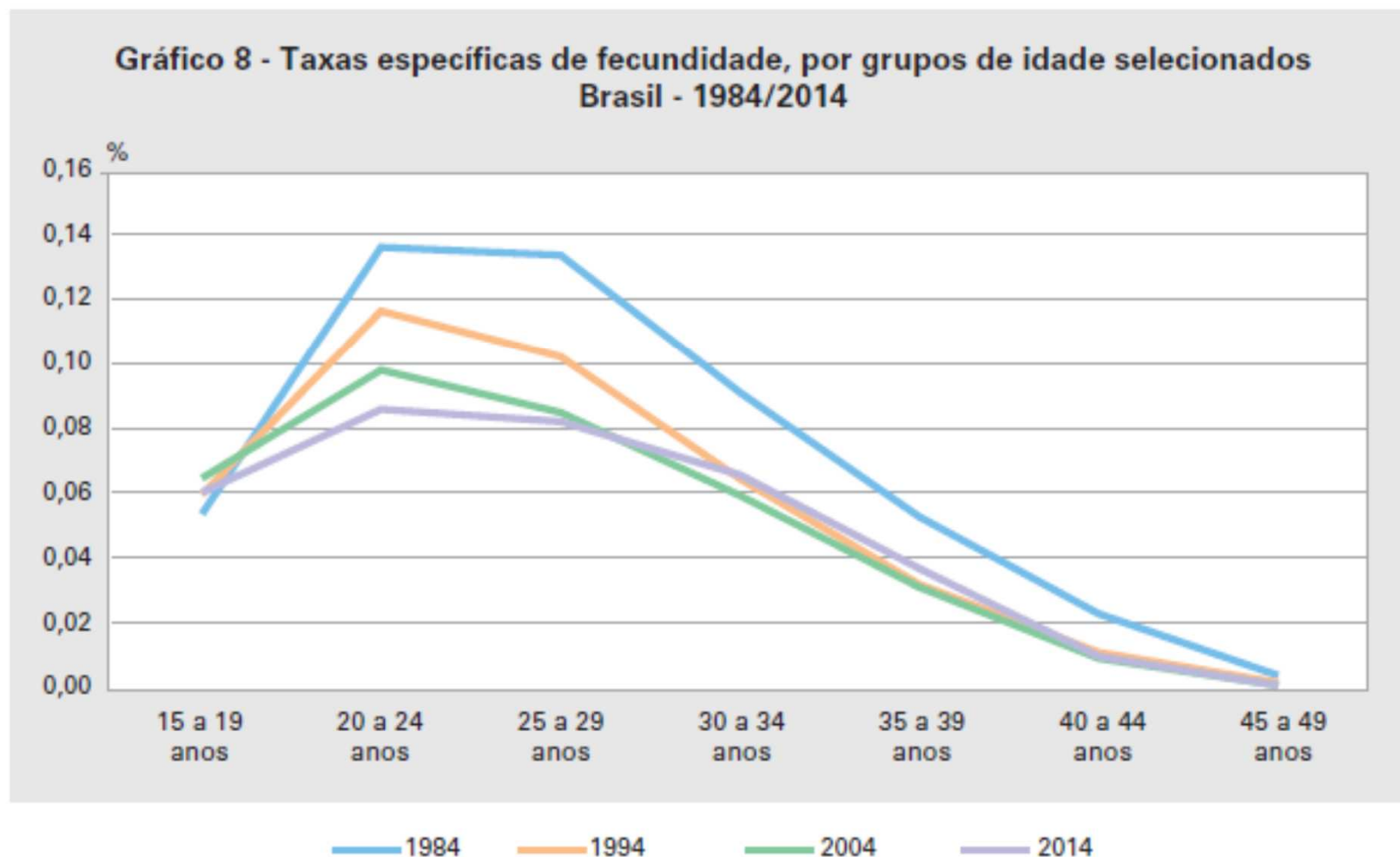

Fonte: IBGE, Diretoria de Pesquisas, Coordenação de População e Indicadores Sociais, Estatísticas do Registro Civil 1984/2014 e Gerência de Estudos e Análises da Dinâmica Demográfica.  
 Nota: Inclusive sem especificação da Unidade da Federação de residência da mãe; exclusive ignorados e estrangeiros.



# Registros de Óbitos

- Neste período de 40 anos, o Brasil sofreu mudanças profundas nas componentes da dinâmica demográfica, principalmente com relação aos níveis e padrões de fecundidade e de mortalidade, influenciando significativamente a composição por sexo e idade da população brasileira.

**Gráfico 10 - Composição relativa da população residente total, por sexo e grupos de idade Brasil - 1970/2010**

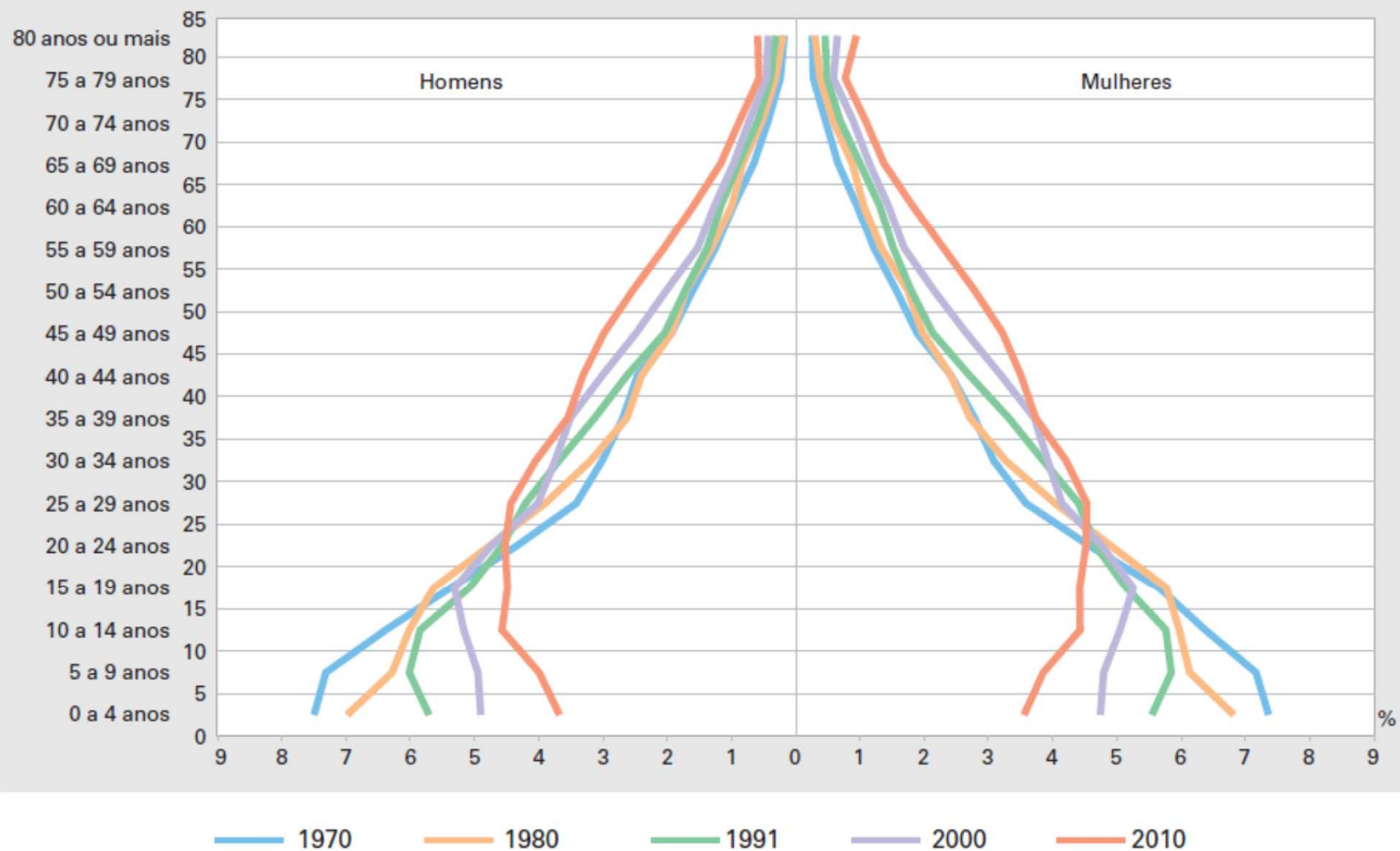

Fonte: IBGE, Censo Demográfico 1970/2010.

- As mudanças ocorridas na composição etária relativa dos óbitos, por sexo, guardam analogia com as ocorridas na estrutura etária por sexo da população. As maiores mudanças ocorreram na base e no topo da pirâmide etária.

**Gráfico 11 - Composição relativa dos óbitos, por sexo, segundo os grupos de idade - Brasil - 1974/2014**

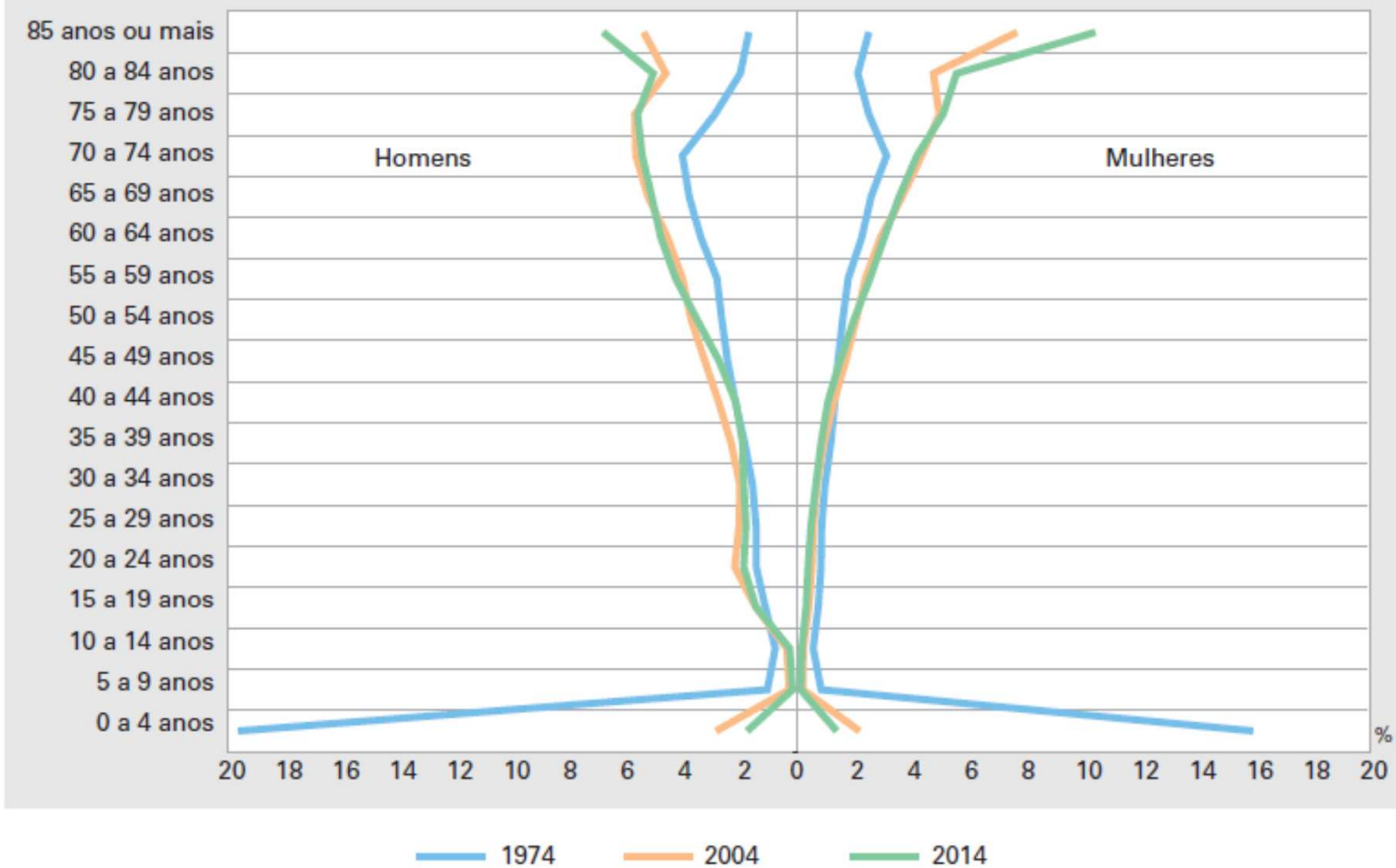

Fonte: IBGE, Diretoria de Pesquisas, Coordenação de População e Indicadores Sociais, Estatísticas do Registro Civil 1974/2014.

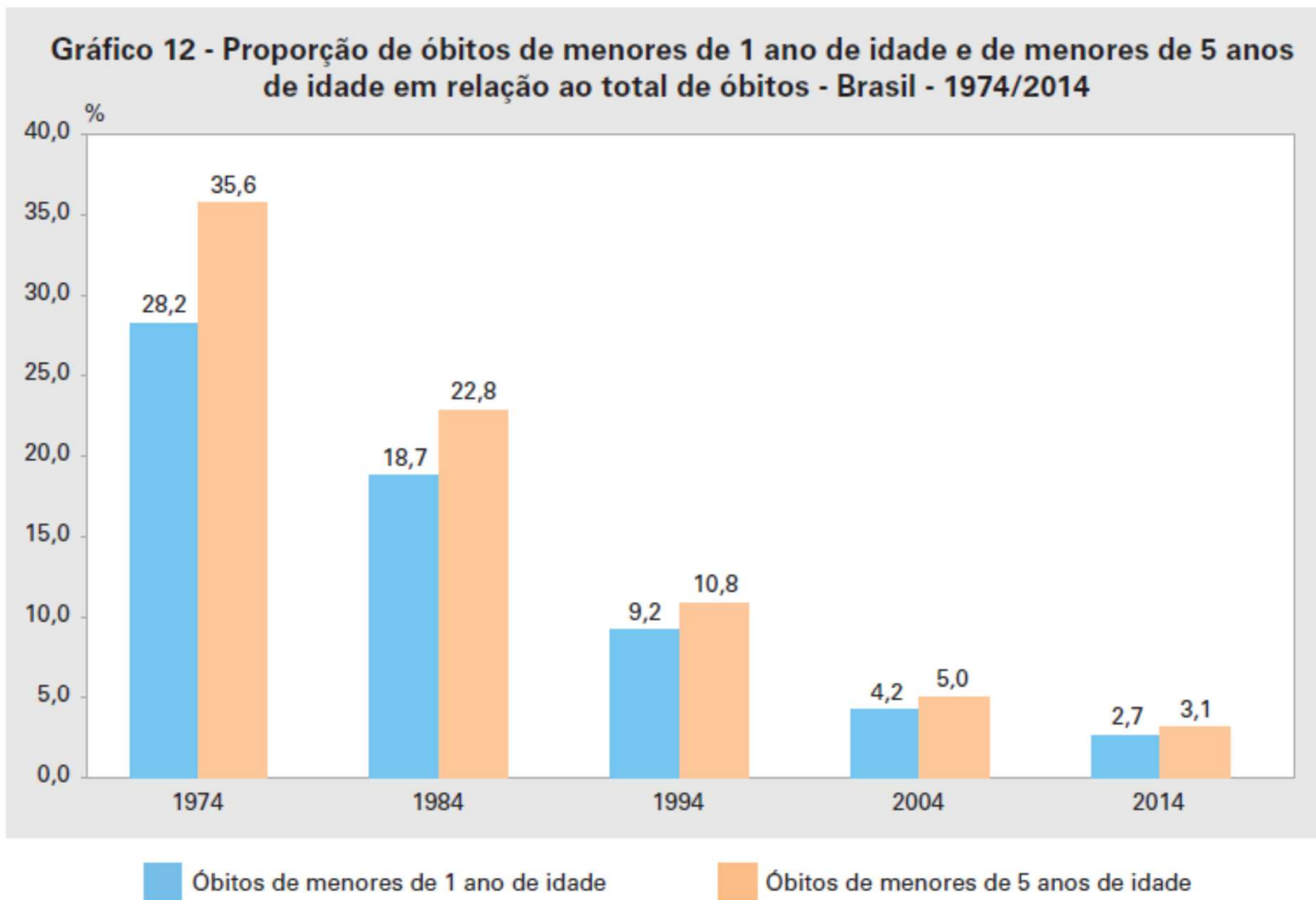

Fonte: IBGE, Diretoria de Pesquisas, Coordenação de População e Indicadores Sociais, Estatísticas do Registro Civil 1974/2014.

- A mortalidade das crianças menores de 1 ano, é um importante indicador das condições socioeconômicas de uma região.
- Este grupo pode ser ainda dividido em dois grupos:
  - A mortalidade do nascimento até os 28 dias, denominada a mortalidade no período neonatal, normalmente associada a causas endógenas, como os fatores biológicos
  - A mortalidade dos 28 dias até o primeiro ano de vida, normalmente associada a causas exógenas, como os fatores sociais e econômicos.

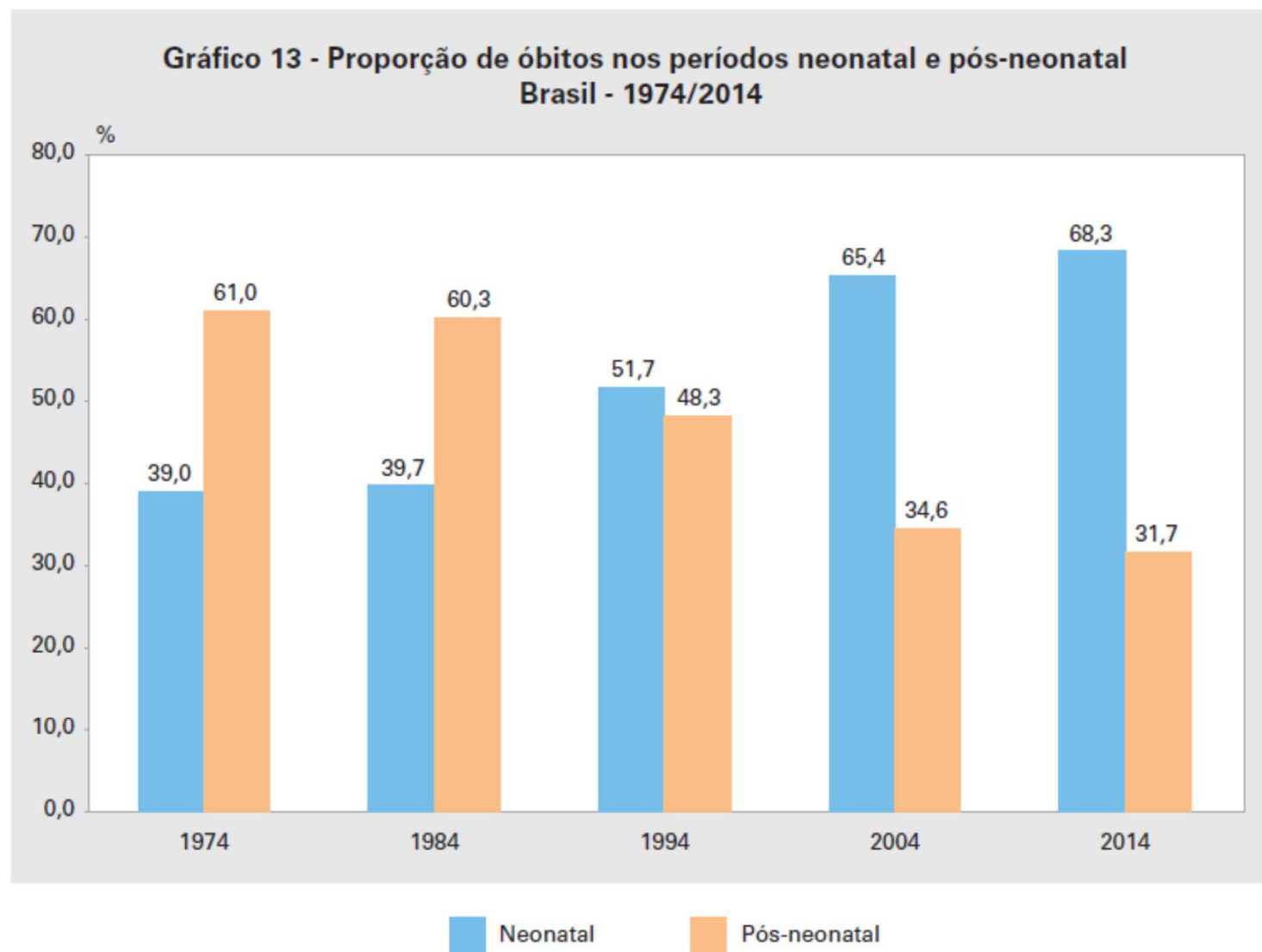

Fonte: IBGE, Diretoria de Pesquisas, Coordenação de População e Indicadores Sociais, Estatísticas do Registro Civil 1974/2014.



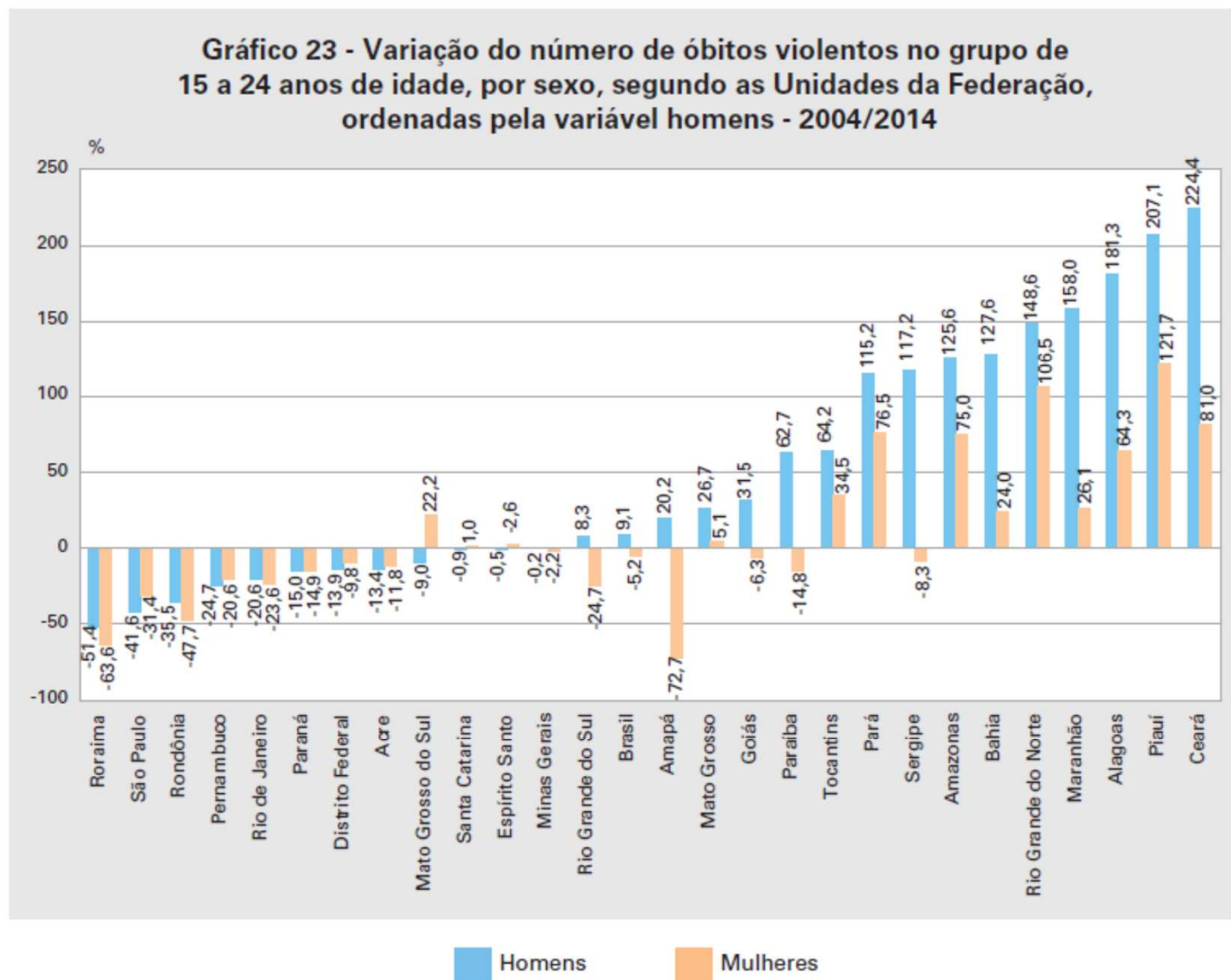

Fonte: IBGE, Diretoria de Pesquisas, Coordenação de População e Indicadores Sociais, Estatísticas do Registro Civil 2004/2014.

# Registros de Casamentos

## Casamentos no ano de 2014

- Foram registrados 1 106 440 casamentos;

Deste total:

- 99,6% (1 101 586) entre cônjuges masculino e feminino
- 0,4% (4 854) entre cônjuges do mesmo sexo, sendo 2 414 entre cônjuges masculinos e 2 440 entre cônjuges femininos

## Destaques

- Crescimento da proporção de recasamentos de 13,7 % em 2004 para 23,6% em 2014.
- A proporção de casamentos entre cônjuges masculino e feminino solteiros diminuiu de 86,3% (2004) para 76,4% (2014)
- A proporção de casamentos entre cônjuges do mesmo sexo solteiros também apresentou declínio:  
Masculino: 82,3% (2013) para 80,1% (2014)  
Feminino: 75,5% (em ambos os anos)

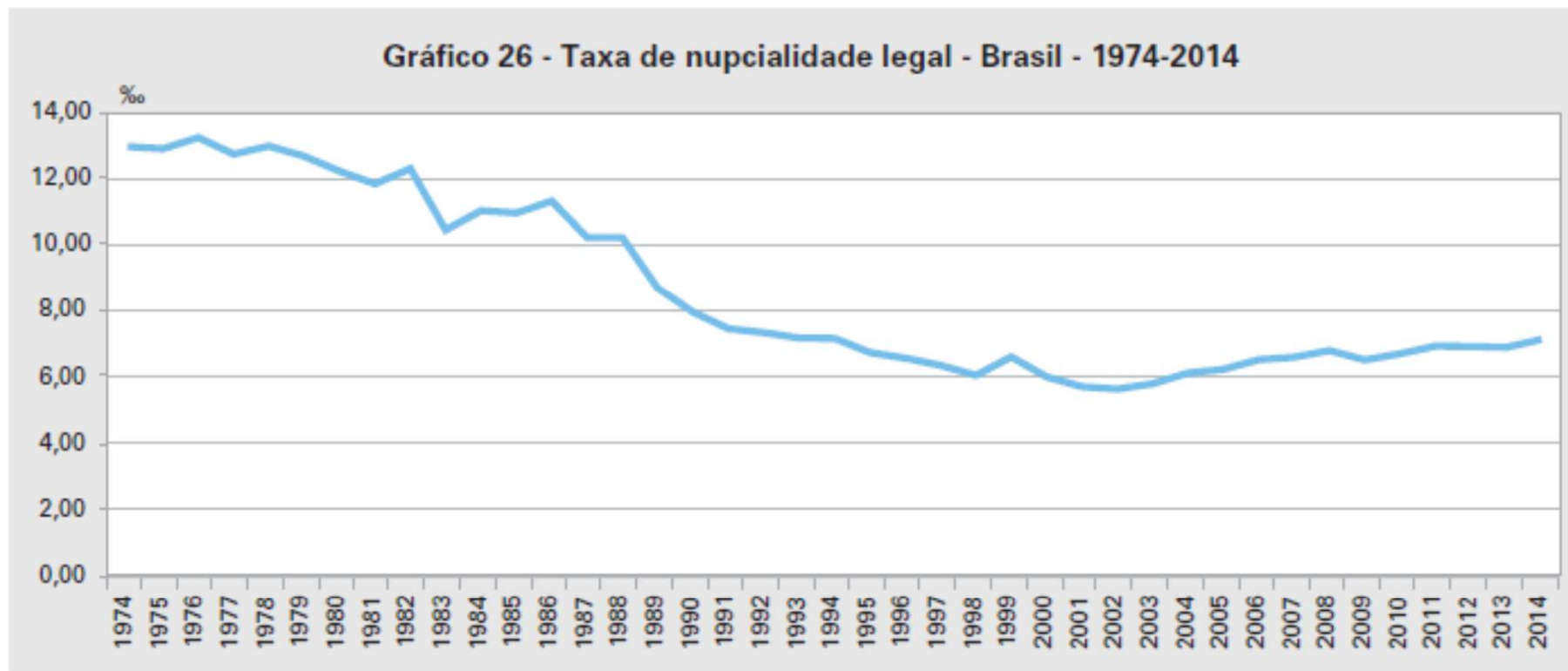

Fontes: 1. IBGE, Diretoria de Pesquisas, Coordenação de População e Indicadores Sociais, Estatísticas do Registro Civil 1974-2014 e Gerência de Estudos e Análises da Dinâmica Demográfica. 2. United Nations, Department of Economic and Social Affairs.

Notas: 1. Os dados retrospectivos de população utilizados no cálculo da taxa de nupcialidade legal, no período de 1974 a 1979, foram obtidos do banco World Population Prospects, the 2015 Revision, das Nações Unidas. A partir de 1980, foram utilizados os dados da Projeção da População por Sexo e Idade, do IBGE.

2. Exclui-se a população de menos de 15 anos de idade e sem declaração de idade.

Gráfico 30 - Idade média dos cônjuges na data do casamento - Brasil - 1974/2014

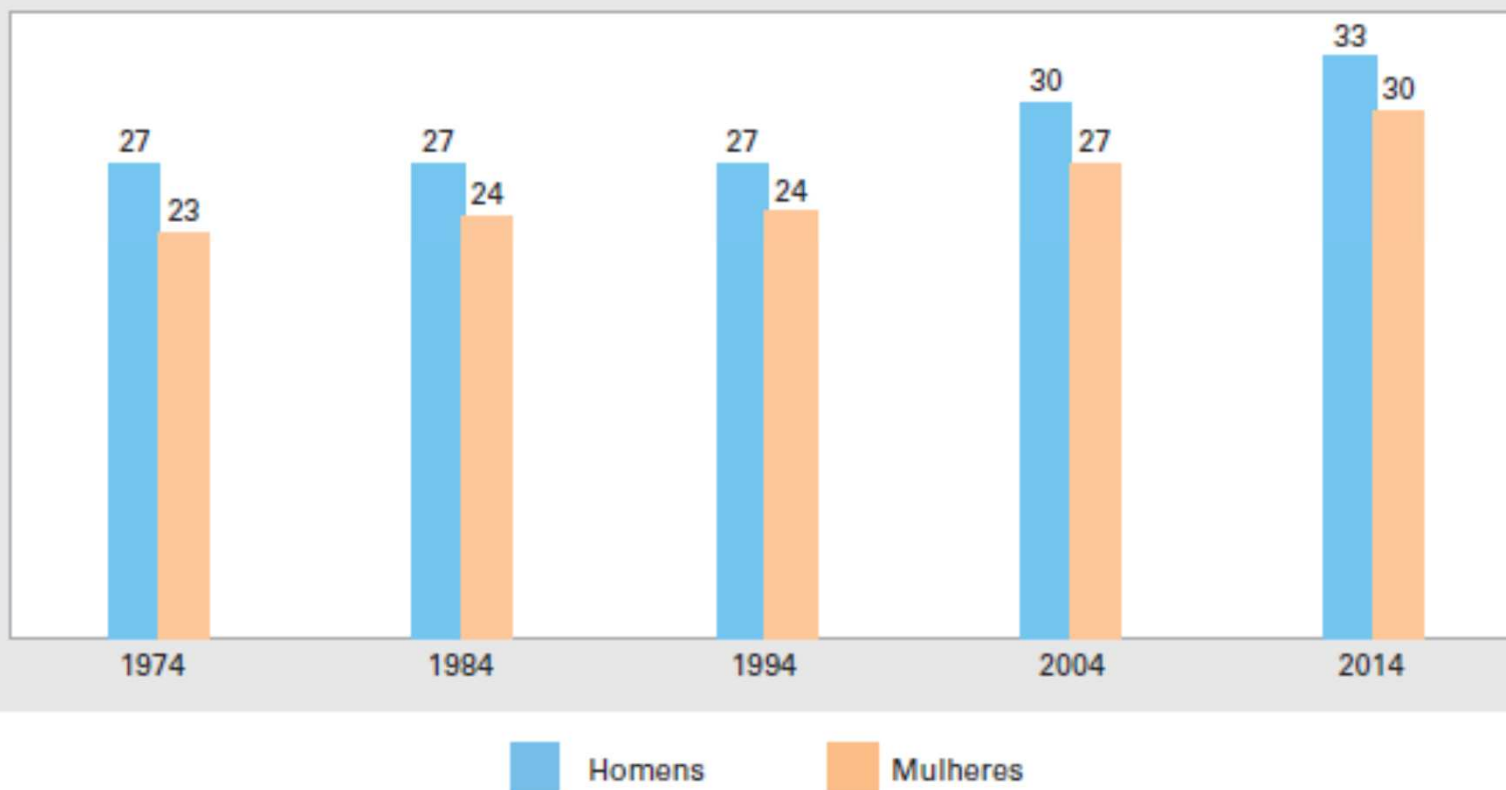

Fonte: IBGE, Diretoria de Pesquisas, Coordenação de População e Indicadores Sociais, Estatísticas do Registro Civil 1974/2014.

Nota: Exclusiva a população de menos de 15 anos de idade e sem declaração de idade.

# Registros de Divórcios

## Destaques

- Em 2014: 345 825 processos de divórcios judiciais ou escrituras extrajudiciais
  - Destes processos, 341 181 divórcios concedidos em 1ª instância ou por escritura:
    - Representando um aumento de 16 260 (5,0%) divórcios em relação ao ano de 2013



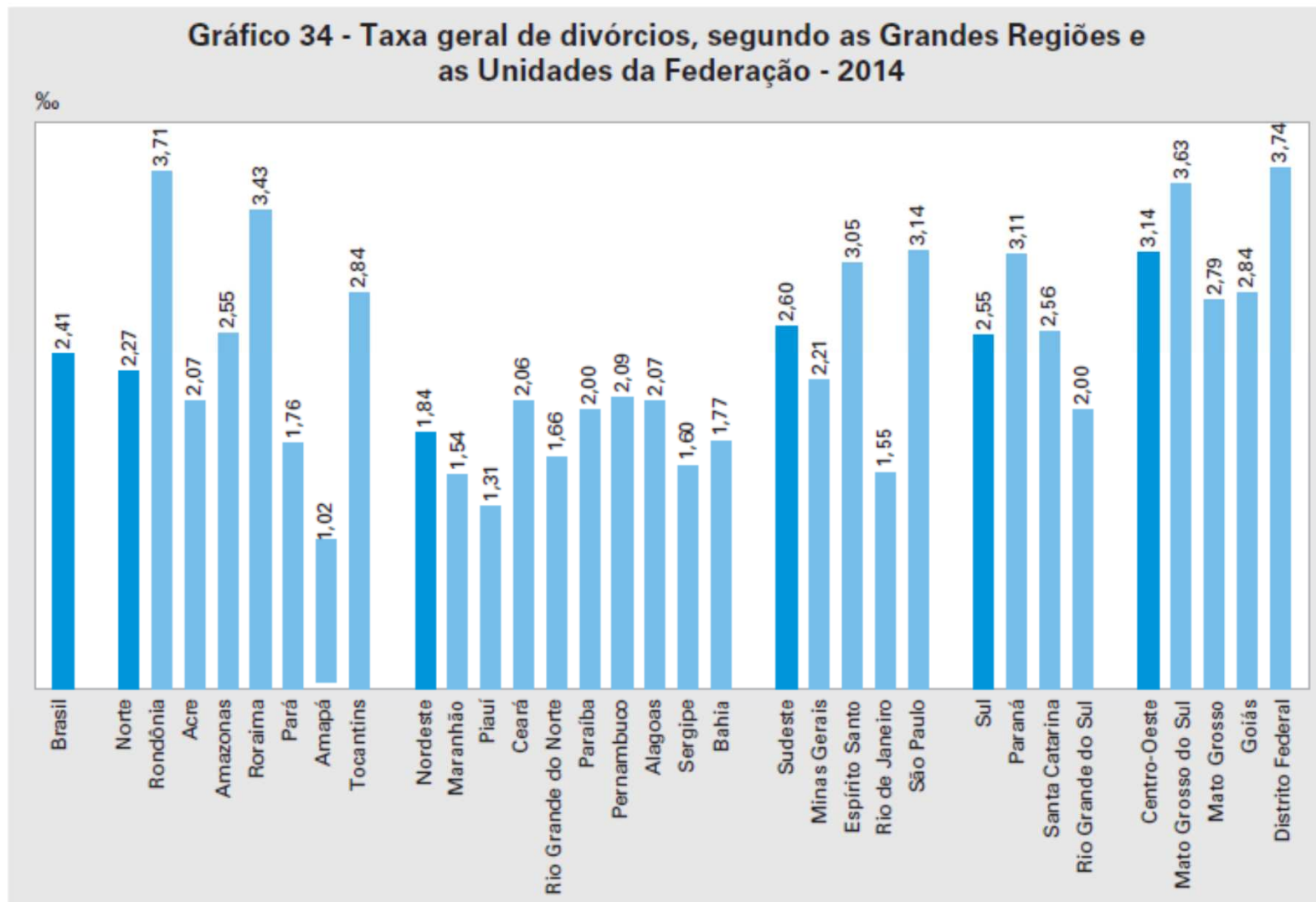

Fonte: IBGE, Diretoria de Pesquisas, Coordenação de População e Indicadores Sociais, Estatísticas do Registro Civil 2014 e Gerência de Estudos e Análises da Dinâmica Demográfica.

Nota: Exclui-se a população de menos de 20 anos de idade e sem declaração de idade.

## **Idade média de homens e mulheres na data da sentença do divórcio**

- Homens: 44 anos (1984) para 43 anos (2014)
- Mulheres: 40 anos (ambos os anos).

## **Tempo médio transcorrido entre o casamento e a data da sentença ou da escritura do divórcio**

- Redução de 4 anos entre 1984 (19 anos) e 2014 (15 anos)

**Gráfico 37 - Proporção de divórcios, segundo o tipo de família - Brasil - 1984/2014**

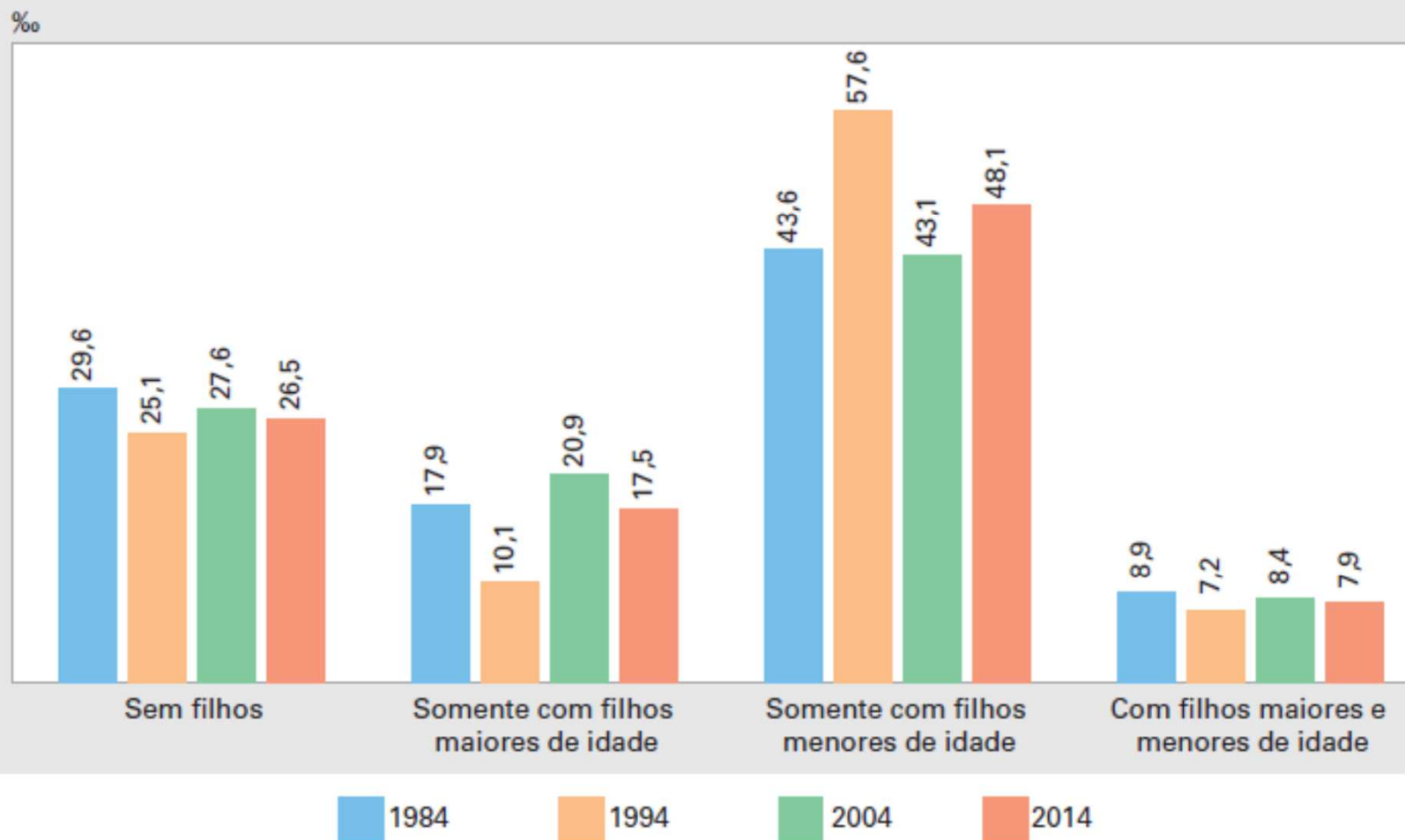

Fonte: IBGE, Diretoria de Pesquisas, Coordenação de População e Indicadores Sociais, Estatísticas do Registro Civil 1984/2014.

# Agradecimentos

**Obrigada pela atenção!**